

Byggteknisk forskrift (TEK17) med veiledning

VI Fukt, våtrom og rom med vanninstallasjoner

§ 13-15. Våtrom og rom med vanninstallasjoner

Veiledning til bestemmelsen

I en bolig inngår bad, dusjrom og vaskerom i begrepet våtrom. Dusjsone er den delen av rommet som er avsatt til dusjing. Hva som regnes som våtsone er vist i figur 1. Gulvet, inkludert overgangen til vegg, regnes som våtsone.

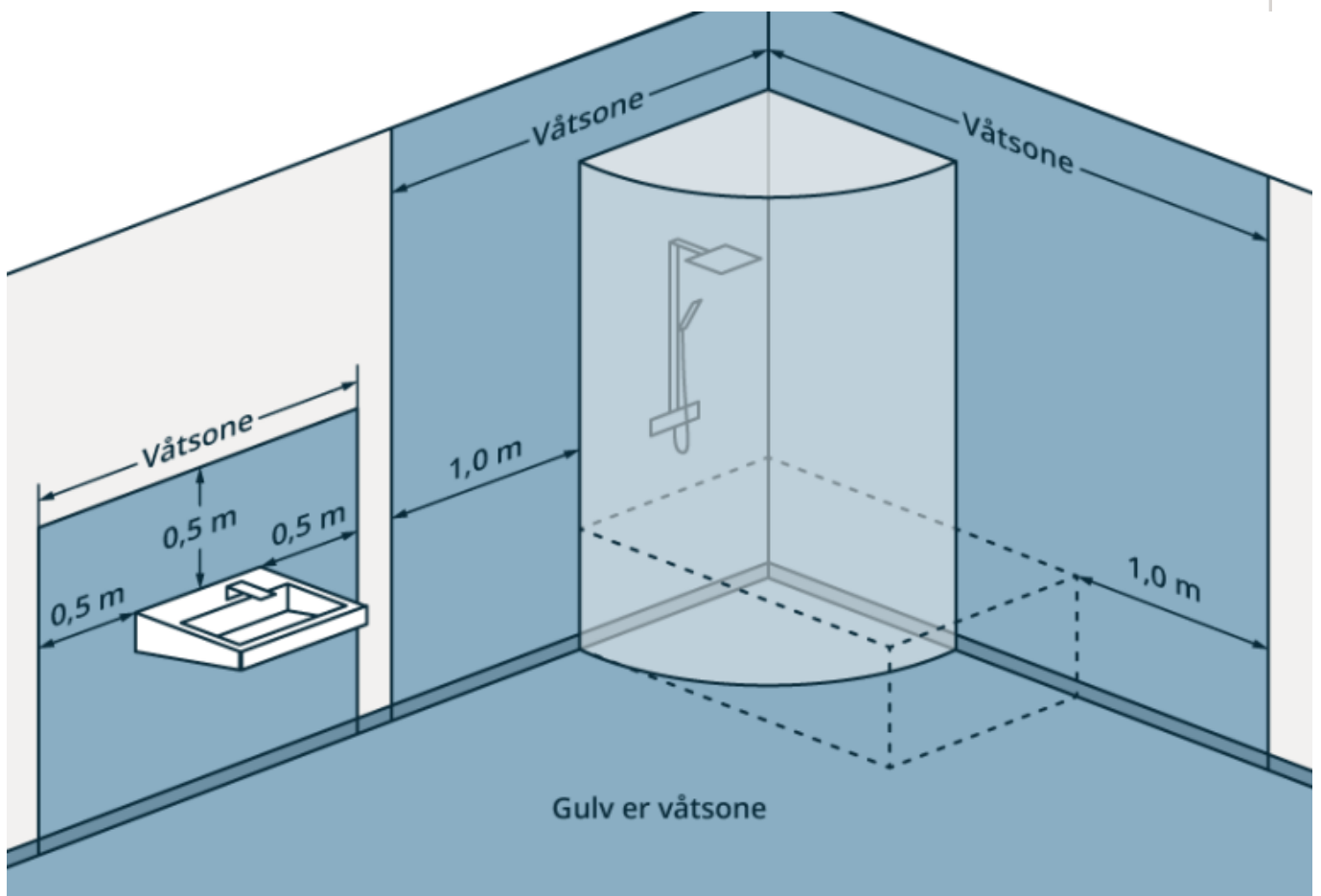

§ 13-15 Figur 1: Minste utstrekning på vanntett sjikt i våtrom.

(1) Våtrom skal prosjekteres og utføres slik at det ikke oppstår skade på konstruksjoner og produkter på grunn av bruksvann, vannsøl, lekkasjevann og kondens.

Veiledning til første ledd

De fleste vannskader i våtrom skyldes utettheter rundt gjennomføringer i gulv og vegg, samt manglende fall til sluk.

Noen viktige tiltak for å unngå skader i våtrom er å etablere kontinuerlige vanntette sjikt, sørge for tett utførelse rundt gjennomføringer, montere sluk i gulvet og sørge for at det er fall til sluk, samt sikre tilstrekkelig ventilasjon. Vanntett sjikt kan være membranprodukter, for eksempel banemembran, foliemembran eller påstrykningsmembran. Vanntett sjikt kan også være overflatematerialer med dokumentert tettefunksjon, som vinylbelegg, våtromspanel eller våtromsmaling.

Krav til innvendige vann- og avløpsinstallasjoner fremgår i [§ 15-5](#) og [§ 15-6](#).

(2) I våtrom skal følgende minst være oppfylt:

- a) Rommet skal ha sluk.
- b) Gulv skal ha tilstrekkelig fall til sluk slik at bruksvann ledes bort.

Veiledning til annet ledd bokstav b

Preaksepterte ytelser

1. For dusjonen må minst én av følgende preaksepterte ytelser være oppfylt:
 - a. Fall på minimum 1:50 til sluk i et område på minst 0,8 meter ut fra sluket dersom dusjen er rett over sluket. Om dusjen ikke er rett over sluket, må det i tillegg være fall på minimum 1:50 fra og med dusjens nedslagsfelt og til sluket.
 - b. Fall på minimum 1:100 til sluk i dusjens nedslagsfelt der nedslagsfeltet er nedsenket i gulvet med minimum 10 mm. Vær oppmerksom på at det kan være krav om trinnfri dusjsone etter [§ 12-9](#).
 - c. Fall til sluk på minimum 1:100 på hele gulvet, det vil si også utenfor selve dusjsonen.

- c) Lekkasjevann skal synliggjøres og ledes til sluk.

Veiledning til annet ledd bokstav c

Kravet om at lekkasjevann skal ledes til sluk, betyr at det ferdig utførte våtromsgulvet må være utformet uten motfall til sluk fra alle steder der det kan forekomme lekkasjevann.

Preaksepterte ytelser

1. For våtrom må minst én av følgende preaksepterte ytelser være oppfylt:
 - a. Fall til sluk på hele gulvet, minimum 1:100.
 - b. Gulvet avgrenses av en oppkant med vanntett sjikt på minst 25 mm over det ferdige gulvet på alle ytterkanter, unntatt mot døråpning der oppkanten må være minst 15 mm over det ferdige gulvet.

- d) Bakenforliggende konstruksjoner som kan påvirkes negativt av fukt, skal være beskyttet av et egnet vanntett sjikt. Gjennomføringer skal ikke svekke tettheten.

Veiledning til annet ledd bokstav d

Preaksepterte ytelser

1. Gulvet og overgangen til vegg må være vanntett.
2. Våtrommets vanntette sjikt må minimum dekke hele våtsonen, jf. figur 1, og må i alle ytterkanter nå minimum 25 mm høyere enn overkant slukrist.
3. Sluk må være tilpasset det vanntette sjiktet (membranen) og festet på en slik måte at det ikke oppstår bevegelse mellom tettesjikt og sluk.
4. Vegg i våtrom som regelmessig kan bli utsatt for vannsøl, må være vanntett. Dette gjelder alle veggflater som er definert som våtsone i figur 1. Der plassering av vindu eller dør i våtsonen ikke er til å unngå, er det nødvendig med spesielle tiltak mot fuktskader.
5. Vanntette sjikt må være bestandige mot vannbelastning, temperaturvariasjoner, alkalisk belastning og ha tilstrekkelig damp tetthet. I varmeisolerte yttervegger og tak og i innvendige isolerte skillekonstruksjoner mellom varme og kalde rom, må det være et luft- og damp tett sjikt, normalt en egen dampsperre, på varm side av varmeisolasjonen.
6. Ved gjennomføring av rør i tettesjiktet, må man benytte mansjetter tilpasset gjennomføringen og typen tettesjikt.
7. Innebygde sisterner og lignende må monteres i en prefabrikkert kassett med vanntette overflater eller i et hulrom. Hulrommets vegger og gulv må ha vanntett sjikt som er kontinuerlig med resten av sjiktet for vegg og gulv der det er relevant. Eventuelt lekkasjevann må dreneres ut i våtrommet slik at lekkasjen raskt blir synlig.

(3) I øvrige rom med vanninstallasjoner gjelder:

a) Gulv og vegger som kan bli utsatt for vannsøl, lekkasjevann eller kondens, skal utføres med fuktbestandige materialer.

Veiledning til tredje ledd bokstav a

Fuktbestandige overflatematerialer vil normalt redusere fare for soppdannelse. Soppvekst i fugemasse er vanskelig å unngå.

Preaksepterte ytelser

1. Gulv og eventuelle vegger må ha fuktbestandige materialer, det vil si at overflaten må kunne tåle en begrenset fuktpåkjening over kortere tid.
2. Sprinkleranlegg utført i samsvar med [NS-EN 12845:2015+A1:2019](#) eller [NS-EN 16925:2018+NA:2019](#) utgjør normalt ingen fare for fuktskader i den tiden anlegget ikke er utløst. Slike sprinkleranlegg vil derfor ikke medføre krav til fuktbestandige materialer.

b) Rommet skal utformes slik at eventuell lekkasje synliggjøres.

c) Bygningsdeler med innebygd sisterner eller lignende skal sikres mot fuktinntrengning fra lekkasje fra installasjonen.

Veiledning til tredje ledd bokstav c

Bestemmelsen må ses i sammenheng med krav til vanninstallasjon i [§ 15-5](#).

Preaksepterte ytelser

1. Innebygde sisterner og lignende må monteres i en prefabrikkert kassett med vanntette overflater eller i et hulrom. Der det er relevant må hulrommets vegger og gulv ha vanntett sjikt som er kontinuerlig med resten av sjiktet for rommets vegg og gulv. Eventuelt lekkasjevann må dreneres ut i rommet slik at lekkasjen raskt blir synlig.

Spørsmål og svar

Til § 13-15:

Hva menes med vaskerom? Er det krav til at vaskemaskinen står i våtrom?

Med "vaskerom" menes et rom som har som hovedfunksjon å brukes til vask, det vil si tilrettelagt for vask av klær for hånd, drypptørk eller lignende som gir vannsøl i rommet. Et rom som er tiltenkt plassering av vaskemaskin, blir dermed ikke nødvendigvis et vaskerom, hvis rommets hovedfunksjon er noe annet, for eksempel kjøkken. Dersom det klargjøres for vaskemaskin på et rom som ikke er våtrom, utløses det krav om overløp eller tilsvarende sikring mot fuktskader (automatisk lekkasjestopper) etter § 15-5.

Endringshistorikk § 13-15

01.10.20

Veiledning til bestemmelsen: Revidert figur 1 som viser hva som regnes som våtsoner. Veiledning til første ledd: Tydeliggjøring og supplering i teksten. Veiledning til annet ledd bokstav b: Tydeliggjøring i preakseptert ytelse nr. 1b om krav til trinnfri dusjsone. Veiledning til annet ledd bokstav c: Presisering og tydeliggjøring i teksten og i preakseptert ytelse nr. 1b. Veiledning til tredje ledd bokstav c: Presisering i preakseptert ytelse nr. 1 om innebygde sisterner.

15.01.18

Til annet ledd bokstav c: Endring i preakseptert ytelse 1b om oppkant.

Se veiledningen slik den var før denne endringen
